

Департамент образования Ямало-Ненецкого автономного округа
Региональный центр оценки качества образования

***Анализ результатов мониторинга информационной открытости
официальных сайтов образовательных организаций Ямало-Ненецкого
автономного округа***

Статистические данные, сводные результаты по округу, муниципальным образованиям

Салехард, 2015 г.

Анализ результатов мониторинга информационной открытости официальных сайтов образовательных организаций Ямало-Ненецкого автономного округа. Статистические данные, сводные результаты по округу, муниципальным образованиям Салехард, 2015.

Координаторы проекта:

Я. А. Весова, директор ГКУ ЯНАО «РЦОКО», кандидат педагогических наук

Г. В. Головичер, заместитель директора ГКУ ЯНАО «РЦОКО», кандидат педагогических наук

Дизайн, обработка материалов и статистический анализ: Ю. А. Абдукаримова, методист ГКУ ЯНАО «РЦОКО»

В сборнике представлены результаты мониторинга информационной открытости официальных сайтов образовательных организаций автономного округа. Материалы содержат статистические данные о выполнении требований законодательства в части представления публичной информации на сайте учреждения, сводные данные по автономному округу в целом и в разрезе муниципалитетов. Сборник предназначен для представителей органов управления образованием всех уровней, руководителей и работников образовательных организаций общего образования, специалистов, занимающихся проблемами качества образования.

Оглавление

1. Общие сведения	3
2. Участники мониторинга	4
3. Критериальная база оценки информационной открытости официальных сайтов	5
4. Анализ результатов по разделам	9
4.1. Раздел «Удобство поиска»	11
4.2. Раздел «Общая информация об образовательной организации»	12
4.3. Раздел «Администрация»	13
4.4. Раздел «Регламент деятельности участников образовательного процесса»	13
4.5. Раздел «Содержание образования»	14
4.6. Раздел «Персональный состав педагогических работников»	17
4.7. Раздел «Материально-техническое обеспечение образовательной деятельности»	18
4.8. Раздел «Информация обучающимся»	19
4.9. Раздел «Платные услуги»	20
4.10. Раздел «Режим работы образовательной организации»	21
4.11. Раздел «Результаты деятельности образовательной организации»	21
5. Распределение образовательных организаций по величине сводного индекса информационной открытости	23
6. Сводные индексы информационной открытости сайтов образовательных организаций	26
6.1. Дошкольные образовательные организации	26
6.2. Общеобразовательные организации	31
6.3. Образовательные организации дополнительного образования	35
6.4. Профессиональные образовательные организации	36

1. Общие сведения

Во исполнение Плана мероприятий по формированию независимой системы оценки качества работы организаций, оказывающих социальные услуги, на 2013-2015 годы, утверждённого распоряжением Правительства РФ от 30 марта 2013 г. № 487-р, в соответствии с постановлением Правительства РФ от 10 июля 2013 г. № 582 «Об утверждении правил размещения на официальном сайте образовательной организации в информационно-телекоммуникационной сети «Интернет» и обновления информации об образовательной организации» в марте 2015 года проведён самоаудит информационной открытости официальных сайтов образовательных организаций Ямало-Ненецкого автономного округа.

Согласно нормам законодательства¹, «образовательные организации формируют открытые и общедоступные информационные ресурсы, содержащие информацию об их деятельности, и обеспечивают доступ к таким ресурсам посредством размещения их в информационно-телекоммуникационных сетях, в том числе на официальном сайте образовательной организации в сети "Интернет"».

Цель мониторинга: определение соответствия информационной открытости сайтов образовательных организаций требованиям законодательства Российской Федерации.

Объект: официальные сайты образовательных организаций.

Предметом мониторинга является содержание сайтов образовательных организаций.

Система оценивания

В рамках данного мониторинга обследуется *наличие на сайте* наиболее важных для пользователей ресурсов - информационных разделов, документов и материалов. Все параметры оценки являются содержательными, то есть они характеризуют свойство официального сайта в отношении информационного наполнения.

Параметры рассматриваются как равнозначные и оценивание сайтов осуществляется по единственному критерию: «Наличие».

Наличие параметра (раздела, документа, материала) определяется по следующим позициям:

- представленность раздела (документа, материала, сервиса) в меню сайта;
- наличие релевантного содержания (наполнения) в данном разделе (документе, материале, сервисе).

¹ Ст. 29 закона 273-ФЗ «Об образовании в Российской Федерации»

2. Участники мониторинга

В мониторинге приняли участие 365 образовательных организаций, их них 184 организации дошкольного образования, 133 организации общего образования, включая санаторно-лесную школу г. Салехард, 40 организаций дополнительного образования и 8 организаций профессионального образования.

Распределение образовательных организаций по уровням образования в разрезе муниципальных организаций в сравнении с прошлым учебным годом представлено в таблице 1.

Таблица 1. Количество образовательных организаций по уровням образования по МО

№ п/п	Наименование МО	Уровни образования					
		Дошкольное образование		Общее образование		Дополнительное образование	
		2013-2014 уч.год	2014-2015 уч.год	2013-2014 уч.год	2014-2015 уч.год	2013-2014 уч.год	2014-2015 уч.год
1.	город Губкинский	7	7	7	7	4	3
2.	город Лабытнанги	10	9	5	5	2	2
3.	город Муравленко	9	10	8	7	3	3
4.	город Новый Уренгой	26	27	20	19	5	6
5.	город Ноябрьск	30	30	16	16	2	2
6.	город Салехард	19	19	7	7	4	4
7.	Красноселькупский район	3	3	3	3	2	2
8.	Надымский район	22	22	20	20	5	5
9.	Приуральский район	6	5	10	10	3	2
10.	Пуровский район	26	26	16	16	6	6
11.	Тазовский район	9	10	6	6	2	2
12.	Шурышкарский район	9	8	9	9	1	1
13.	Ямальский район	8	8	7	7	1	2
Общий итог		184	184	134	132	40	40

3. Критериальная база оценки информационной открытости официальных сайтов

Критериальная база оценки сформирована на основании норм текущего законодательства РФ. Перечень критериев включает информацию, размещение которой является обязательной на официальных сайтах, в зависимости от уровня образовательной организации.

Набор критериев сформирован индивидуально для каждого уровня образования, количество критериев варьируется от 47 до 62 [таблица 2].

Таблица 2. Количество критериев по разделам и уровням образования

№ п/п	Название разделов	Общее количество критериев	Уровни образования			
			Дошкольное образование	Общее образование	Дополнит. образование	Профессион. образование
1.	Удобство поиска	1	1	1	1	1
2.	Общая информация об ОО	18	14	16	15	18
3.	Администрация	3	3	3	3	3
4.	Регламент деятельности участников образовательного процесса	3	3	3	3	3
5.	Содержание образования	7	7	7	7	7
6.	Персональный состав педагогических работников	6	6	6	6	6
7.	Материально-техническое обеспечение образовательной деятельности	10	8	9	9	10
8.	Информация обучающимся	3	0	2	2	3
9.	Платные услуги	4	4	4	4	4
10.	Режим работы ОО	5	0	5	5	5
11.	Результаты деятельности ОО	2	1	1	1	2
Общий итог		62	47	57	56	62

Критериальная база оценки информационной открытости официальных сайтов образовательных организаций Ямало-Ненецкого автономного округа представлена в таблице 3.

Таблица 3. Критериальная база оценки информационной открытости официальных сайтов ОО ЯНАО по уровням образования

Раздел	Параметры	Уровни образования			
		Дошкольное	Общее	Дополнител.	Профессион.
Удобство поиска	1. Структура сайта (карта сайта)	+	+	+	+
Общая информация об ОО	2. Местонахождение (адрес)	+	+	+	+
	3. Дата создания	+	+	+	+
	4. Электронная почта	+	+	+	+
	5. Информация об Учредителе, с указанием контактов: (телефоны, электронные адреса, адреса сайта Учредителя (ссылка), местонахождение)	+	+	+	+
	6. Структура: филиалы, подразделения и службы	-	+	+	+

Раздел	Параметры	Уровни образования			
		Дошкольное	Общее	Дополнител.	Профессион.
	7. При наличии филиалов полная информация о них (местонахождение, контакты, адрес электронной почты, ФИО и должность руководителя)	-	-	-	+
	8. Устав (копия)	+	+	+	+
	9. Лицензия (копия) с приложением	+	+	+	+
	10. Свидетельство о государственной аккредитации (копия) с приложениями (при наличии государственной аккредитации)	-	+	-	+
	11. Сведения об уровне образования	+	+	+	+
	12. Код и наименование профессии, специальности, направления подготовки	-	-	-	+
	13. Сведения о форме обучения	+	+	+	+
	14. Сведения о нормативном сроке обучения	+	+	+	+
	15. Численность обучающихся по реализуемым образовательным программам за счёт бюджетных ассигнований федерального бюджета, бюджета субъекта Российской Федерации, местных бюджетов и по договорам об образовании за счёт средств физических и (или) юридических лиц	+	+	+	+
	16. Информация о языках, на которых осуществляется образование (обучение)	+	+	+	+
	17. Копия плана финансово-хозяйственной деятельности образовательной организации, утвержденного в установленном законодательством Российской Федерации порядке, или бюджетной сметы образовательной организации	+	+	+	+
	18. Наличие ссылки на официальный сайт Министерства образования и науки Российской Федерации в сети Интернет	+	+	+	+
	19. Предписания органов, осуществляющих государственный контроль (надзор) в сфере образования, отчёты об исполнении таких предписаний (акты проверок и заключения СЭС, учредителя, Госпожнадзора, отдела контроля и надзора и др)	+	+	+	+
Администрация	20. Состав (ФИО, должность)	+	+	+	+
	21. Контактные телефоны	+	+	+	+
	22. Адреса электронной почты	+	+	+	+
Регламент деятельности участников образовательного процесса	23. Копии локальных нормативных актов, предусмотренных частью 2 статьи 30 Федерального закона "Об образовании в Российской Федерации"	+	+	+	+
	24. Копии правил внутреннего распорядка обучающихся	+	+	+	+
	25. Копии правил внутреннего трудового распорядка и коллективного договора	+	+	+	+
Содержание образования	26. Описание образовательной(ых) программа(ы) (общая или по ступеням обучения) с приложением её копии	+	+	+	+
	27. Аннотация рабочих программ дисциплин (по каждой дисциплине в составе образовательной программы) с приложением их копий (при наличии)	+	+	+	+
	28. Календарный учебный график с приложением его копии	+	+	+	+
	29. Методические и иные документы, разработанные образовательной организацией для	+	+	+	+

Раздел	Параметры	Уровни образования			
		Дошкольное	Общее	Дополнител.	Профессион.
	обеспечения образовательного процесса				
	30. Реализуемые образовательные программы с указанием учебных предметов, курсов, дисциплин (модулей), практики, предусмотренных соответствующей образовательной программой	+	+	+	+
	31. Федеральные государственные образовательные стандарты и образовательные стандарты с приложением их копий (при наличии)	+	+	+	+
	32. Информация об объёме образовательной деятельности, финансовое обеспечение которой осуществляется за счёт бюджетных ассигнований федерального бюджета, регионального, местных бюджетов, по договорам об образовании за счёт средств физических и (или) юридических лиц	+	+	+	+
Персональный состав педагогических работников	33. ФИО	+	+	+	+
	34. Должность: преподаваемые предметы (дисциплины), выполняемые функции	+	+	+	+
	35. Уровень образования, учёная степень (при наличии), учёное звание (при наличии)	+	+	+	+
	36. Наименование направления подготовки и (или) специальности	+	+	+	+
	37. Квалификация (данные о повышении квалификации и (или) профессиональной переподготовки (при наличии))	+	+	+	+
	38. Опыт работы (общий стаж, стаж работы по специальности)	+	+	+	+
Материально-техническое обеспечение образовательной деятельности	39. Сведения о наличие оборудованных учебных кабинетов	+	+	+	+
	40. Сведения о наличии объектов для проведения практических занятий	+	+	+	+
	41. Сведения о библиотеке	-	+	+	+
	42. Сведения об объектах спорта (спортивный зал, спортивные площадки и т.д)	+	+	+	+
	43. Сведения о средствах обучения и воспитания	+	+	+	+
	44. Сведения об условиях питания и охраны здоровья	+	+	+	+
	45. Сведения о доступе к информационным системам и информационно-телекоммуникационным сетям	+	+	+	+
	46. Сведения об электронных образовательных ресурсах, к которым обеспечивается доступ обучающихся	+	+	+	+
	47. Информация о наличии общежития, интерната, количестве жилых помещений в общежитии, интернате для иногородних обучающихся, формировании платы за проживание в общежитии (при наличии)	-	-	-	+
	48. Информация о поступлении финансовых и материальных средств и об их расходовании по итогам финансового года	+	+	+	+
Информация обучающимся	49. Информация о количестве вакантных мест для приёма (перевода) по каждой образовательной программе, профессии, специальности (на места, финансируемые за счет бюджетных ассигнований федерального бюджета, регионального, местных бюджетов, по договорам об образовании за счёт средств физических и (или) юридических лиц)	-	+	+	+
	50. Информация о наличии и условиях предоставления обучающимся стипендий, мер	-	+	+	+

Раздел	Параметры	Уровни образования			
		Дошкольное	Общее	Дополнител.	Профессион.
	социальной поддержки				
	51. Информация о трудоустройстве выпускников	-	-	-	+
Платные услуги	52. Перечень платных образовательных услуг	+	+	+	+
	53. Порядок оказания платных услуг	+	+	+	+
	54. Стоимость платных образовательных услуг (копия документа об утверждении стоимости обучения по каждой образовательной программе)	+	+	+	+
	55. Образец договора об оказании платных образовательных услуг	+	+	+	+
Режим работы ОО	56. Расписание звонков	-	+	+	+
	57. Количество смен	-	+	+	+
	58. Расписание уроков (по классам)	-	+	+	+
	59. Изменения в расписании уроков	-	+	+	+
	60. Расписание каникул	-	+	+	+
Результаты деятельности ОО	61. Публичный отчёт или отчёт о результатах самообследования за прошедший год	+	+	+	+
	62. Информация о результатах приёма по каждой профессии, специальности среднего профессионального образования (при наличии вступительных испытаний) с различными условиями приёма (на места, финансируемые за счет бюджетных ассигнований федерального, регионального, местных бюджетов, по договорам об образовании за счет средств физических и (или) юридических лиц) с указанием средней суммы набранных баллов по всем вступительным испытаниям, а также о результатах перевода, восстановления и отчисления	-	-	-	+
Итого, общее количество параметров		47	57	56	62

4. Анализ результатов по разделам

В связи с бурным развитием информационных технологий роль официальных сайтов в деятельности образовательных учреждений возрастает. Большинство этих сайтов являются презентационными, то есть представляют собой информацию об образовательной организации: персоналиях директора, педагогических работников и обучающихся (воспитанников), сведения о планах и мероприятиях. В современных условиях требования к веб-сайту образовательного учреждения значительно расширяются - всестороннее освещение образовательной, научно-методической, общественной деятельности учебного заведения, обмен опытом, творческими идеями, достижениями, формами внеклассной работы. Сайт должен обеспечивать расширение образовательных возможностей обучения, отражения деятельности учеников и педагогов для внешних посетителей сети Интернет, информационной поддержки учащихся и педагогов, проведения конкурсов, опросов и т.д.

Для улучшения качества предоставления образовательных услуг их потребителям при проведении мониторинга учитывалось не просто наличие той или иной информации или сервиса, но и возможность быстрого и удобного поиска, необходимых сведений.

Все результаты самоаудита проанализированы по одиннадцати разделам, включающих различные критерии. Общая наполняемость сайтов по разделам (в процентах) представлена на диаграммах 1-4 по уровням образования в сравнении с прошлым учебным годом.

Диагр. 2



Диагр. 1



Диagr. 4

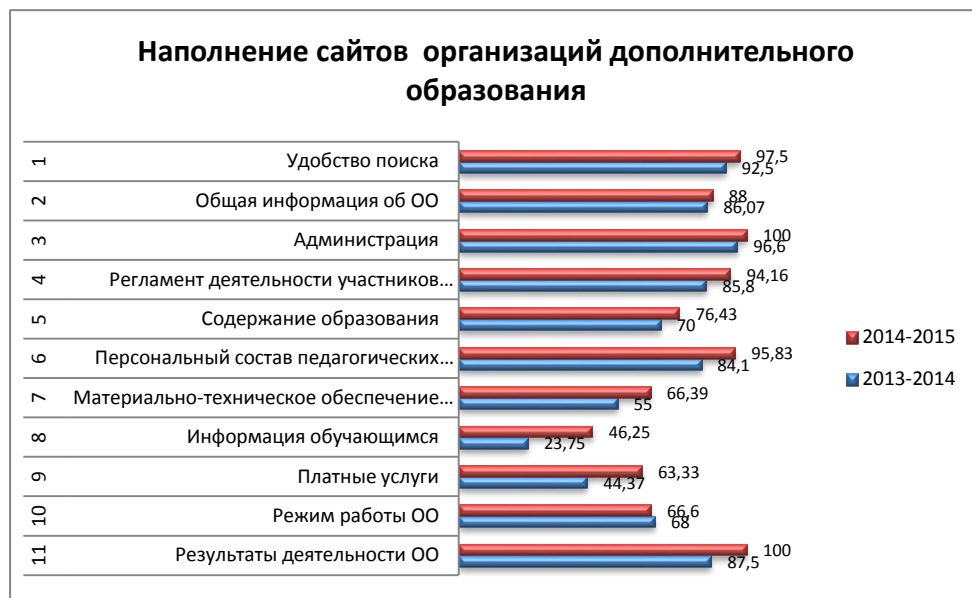

Диagr. 3



В следующих параграфах рассмотрим подробнее данные по каждому разделу оценки информационной открытости сайтов.

4.1. Раздел «Удобство поиска»

Одной из важных составляющих сайта является хорошо организованная структура, позволяющая пользователю отыскать интересующую его информацию. Структуру сайта организовали: 172 дошкольные образовательные организации, что составляет 93,48%; 123 общеобразовательные организации – 92,48%, 39 организаций дополнительного образования – 92,5% и 7 организаций профессионального образования – 87,5%. В сравнении с прошлым учебным годом наблюдается положительная динамика в дошкольном образовании на 1,09 %, общем образовании на 1,5 %, дополнительном образовании на 5% и профессиональном образовании на 1,79 %.



Количество образовательных организаций и их доля в разрезе муниципальных образований представлены ниже [Таблица 4].

Таблица 4. Количество образовательных организаций, имеющих структуру сайта по муниципальным образованиям

Наименование МО	Уровни образования								
	Дошкольное образование			Общее образование			Дополнительное образование		
	Кол-во ОО	Доля	Всего ОО	Кол-во ОО	Доля	Всего ОО	Кол-во ОО	Доля	Всего ОО
город Губкинский	7	100,00%	7	7	100,00%	7	3	100,00%	3
город Лабитнанги	8	88,89%	9	5	100,00%	5	2	100,00%	2
город Муравленко	10	100,00%	10	6	85,71%	7	3	100,00%	3
город Новый Уренгой	27	100,00%	27	17	89,47%	19	6	100,00%	6
город Ноябрьск	29	96,67%	30	15	93,75%	16	2	100,00%	2
город Салехард	16	84,21%	19	7	100,00%	7	4	100,00%	4
Красноселькупский район	2	66,67%	3	3	100,00%	3	2	100,00%	2
Надымский район	20	90,91%	22	19	95,00%	20	5	100,00%	5
Приуральский район	3	60,00%	5	8	80,00%	10	2	100,00%	2
Пуровский район	24	92,31%	26	16	100,00%	16	6	100,00%	6
Тазовский район	10	100,00%	10	6	100,00%	6	2	100,00%	2
Шурышкарский район	8	100,00%	8	9	100,00%	9	1	100,00%	1
Ямальский район	8	100,00%	8	4	57,14%	7	1	50,00%	2
Окружная санаторно-лесная школа г. Салехард				1	100,00%	1			
Общий итог	172	93,48%	184	123	92,48%	133	39	97,50%	40

Во всех образовательных организациях г. Губкинский, Тазовский район и Шурышкарский организована структура сайта.

4.2. Раздел «Общая информация об образовательной организации»

Данный раздел позволяет потребителям узнать о местонахождении организаций, о законности ведения официальной деятельности из учредительных документах, о результатах проверок контролирующих органов, финансовой деятельности организаций, о языке, на котором осуществляется образование, о предписании органов, осуществляющих государственный контроль (надзор) в сфере образования.

Уровень представления на сайтах данного раздела достаточно высок (более 88%). В таблице 5 представлены данные по количеству образовательных организаций, разместивших информацию по параметрам в разрезе уровней образования.

Таблица 5. Количество образовательных организаций, разместивших общую информацию об ОО

Параметры	Уровни образования							
	Дошкольное образование		Общее образование		Дополнительное образование		Профессиональное образование	
	Кол. ОО	Доля	Кол. ОО	Доля	Кол. ОО	Доля	Кол. ОО	Доля
Местонахождение (адрес)	184	100,00%	133	100,00%	40	100,00%	8	100,00%
Дата создания	179	97,28%	131	98,50%	38	95,00%	8	100,00%
Электронная почта	184	100,00%	133	100,00%	40	100,00%	8	100,00%
Информация об Учредителе	184	100,00%	133	100,00%	40	100,00%	8	100,00%
Структура: филиалы, подразделения и службы	-	-	73	54,89%	17	42,50%	6	75,00%
Устав	184	100,00%	132	99,25%	39	97,50%	8	100,00%
Лицензия	182	98,91%	132	99,25%	40	100,00%	8	100,00%
Свидетельство о государственной аккредитации	-	-	128	96,24%	-	-	8	100,00%
Сведения об уровне образования	169	91,85%	126	94,74%	29	72,50%	8	100,00%
Код и наименование профессии, специальности, направления подготовки	-	-	-	-	-	-	8	100,00%
Сведения о форме обучения	163	88,59%	124	93,23%	37	92,50%	8	100,00%
Сведения о нормативном сроке обучения	160	86,96%	124	93,23%	37	92,50%	8	100,00%
Информация о языках, на которых осуществляется образование	176	95,65%	126	94,74%	34	85,00%	8	100,00%
Копия плана финансово-хозяйственной деятельности образовательной организации	178	96,74%	121	90,98%	37	92,50%	7	87,50%
Наличие ссылки на официальный сайт Министерства образования и науки РФ в сети интернет	175	95,11%	129	96,99%	37	92,50%	8	100,00%
Предписания органов, осуществляющих государственный контроль (надзор) в сфере образования	155	84,24%	112	84,21%	28	70,00%	6	75,00%
Общий процент заполнения раздела		93,83 %		92,15 %		88 %		95,8 %

В сравнении с прошлым учебным годом наблюдается положительная динамика в дошкольном и дополнительном образованиях, опубликовавших ссылку на официальный сайт Министерства образования и науки Российской Федерации в сети интернет, дошкольное образование - 2,95%, дополнительное образование – 1,93 % и профессиональное образование - 2,05 %. В организации общего образования наоборот наблюдается снижение показателя на 1,38 %.

4.3. Раздел «Администрация»

В условиях модернизации российской системы общего образования в качестве одной из важнейших предпосылок успешности реализации этих процессов выступает расширение открытости и информационной прозрачности управления образовательной организацией. Законодательство требует, чтобы данный раздел публиковался во всех образовательных организациях, при этом одна дошкольная организация детский сад "Солнышко" (Тазовский район), две организации общего образования: Школа – детский сад с. Катравож (Приуральский район), Сюнай-Салинская начальная школа-детский сад (Ямальский район), полностью не выполняют данное требование [Таблица 6]. Полностью опубликовали информацию по данному разделу только организации дополнительного образования.

Таблица 6. Число образовательных организаций, разместивших информацию об администрации ОО

Параметры	Уровни образования							
	Дошкольное образование		Общее образование		Дополнительное образование		Профессиональное образование	
	Кол. ОО	Доля	Кол. ОО	Доля	Кол. ОО	Доля	Кол. ОО	Доля
Состав (ФИО, должность)	183	99,46%	130	97,74%	40	100,00%	8	100,00%
Контактные телефоны	182	98,91%	129	96,99%	40	100,00%	8	100,00%
Адреса электронной почты	183	99,46%	127	95,49%	40	100,00%	7	87,50%
Общий процент заполнения раздела		99,27 %		96,74		100 %		95,8 %

В сравнении с прошлым учебным годом дошкольные образовательные организации показали положительную динамику на 1,81 %, профессиональные образовательные организации на 8,39 %. Общеобразовательные организации показали отрицательную динамику на 3,4%.

4.4. Раздел «Регламент деятельности участников образовательного процесса»

Данный раздел содержит информацию о нормативной документации, регламентирующую деятельность образовательного процесса. Процент информирования пользователей о регламенте деятельности находится в пределах 90% и более.

Таблица 7. Число образовательных организаций, разместивших информацию о регламенте деятельности участников образовательного процесса

Параметры	Уровни образования							
	Дошкольное образование		Общее образование		Дополнительное образование		Профессиональное образование	
	Кол. ОО	Доля	Кол. ОО	Доля	Кол. ОО	Доля	Кол. ОО	Доля
Копии локальных нормативных актов	179	97,28%	127	95,49%	38	95,00%	8	100,00%
Копии правил внутреннего распорядка обучающихся	147	79,89%	126	94,74%	38	95,00%	8	100,00%
Копии правил внутреннего трудового распорядка и коллективного договора	175	95,11%	124	93,23%	37	92,50%	8	100,00%
Общий процент заполнения раздела		90,76 %		94,48 %		94,16 %		100 %

Муниципальные образования г. Салехард, г. Губкинский, г. Лабытнанги, г. Муравленко, г. Ноябрьск, Красноселькупский и Надымский район на 100% полно представили данный раздел. В сравнении с прошлым учебным годом по данному разделу обнаружена положительная динамика по всем уровням образования, дошкольное образование на 13,86%, общее образование на 4,58%, дополнительное образование на 8,36% и профессиональное образование на 23,8%.

4.5 Раздел «Содержание образования»

Содержание образования на сайте раскрывается посредством представления образовательных программ, по которым работает организация, и иным документам, необходимым для обеспечения образовательного процесса в образовательной организации.

Общий процент информирования о содержании образования выше всех на сайтах профессиональных образовательных организаций школ (91,1%), самый низкий показывают дополнительные образовательные организации (77,14%) [Таблица 8]. В сравнении с прошлым учебным годом все образовательные организации показали положительную динамику: дошкольные образовательные организации - 9,48 %, общеобразовательные организации на 2,28 %, организации дополнительного образования на 6,43 % и организации профессионального образования на 23,8 %.

Таблица 8. Число образовательных организаций, разместивших информацию о содержании образования

Параметры	Уровни образования							
	Дошкольное образование		Общее образование		Дополнительное образование		Профессиональное образование	
	Кол. ОО	Доля	Кол. ОО	Доля	Кол. ОО	Доля	Кол. ОО	Доля
Описание образовательных программ	181	98,37%	130	97,74%	37	92,50%	8	100,00%
Аннотация рабочих программ дисциплин	125	68,31%	107	80,45%	27	69,23%	6	75,00%
Календарный учебный график с приложением его копии	180	97,83%	128	96,24%	38	95,00%	7	87,50%
Методические и иные документы, разработанные ОО для обеспечения образовательного процесса	179	97,28%	122	91,73%	35	87,50%	8	100,00%
Реализуемые образовательные программы	152	82,61%	121	90,98%	36	90,00%	8	100,00%
ФГОС и образовательные стандарты с приложением их копий	170	92,39%	123	92,48%	12	31,58%	8	100,00%
Информация об объёме образовательной деятельности	144	78,26%	103	77,44%	29	72,50%	6	75,00%
Общий процент заполнения раздела		87,81 %		89,58 %		76,43 %		91,1 %

Статистическая информация о наполняемости данного раздела по уровням образования и в разрезе муниципальных образований представлены в таблицах с 9 по 11.

Таблица 9. Наполняемость раздела «Содержание образования» в дошкольных образовательных организациях

Муниципальное образование	Описание образовательных программ		Аннотация рабочих программ дисциплин		Календарный учебный график с приложением его копии		Методические и иные документы, разработанные ОО для обеспечения образовательного процесса		Реализуемые образовательные программы		ФГОС и образовательные стандарты с приложением их копий		Информация об объёме образовательной деятельности	
	Кол. ОО	Доля	Кол. ОО	Доля	Кол. ОО	Доля	Кол. ОО	Доля	Кол. ОО	Доля	Кол. ОО	Доля	Кол. ОО	Доля
город Губкинский	7	100,00%	6	85,71%	7	100,00%	7	100,00%	6	85,71%	7	100,00%	7	100,00%
город Лабытнанги	9	100,00%	7	77,78%	9	100,00%	9	100,00%	8	88,89%	9	100,00%	7	77,78%
город Муравленко	10	100,00%	4	44,44%	10	100,00%	10	100,00%	7	70,00%	9	90,00%	8	80,00%
город Новый Уренгой	27	100,00%	21	77,78%	27	100,00%	27	100,00%	24	88,89%	25	92,59%	21	77,78%
город Ноябрьск	30	100,00%	29	96,67%	30	100,00%	30	100,00%	29	96,67%	30	100,00%	29	96,67%
город Салехард	17	89,47%	7	36,84%	17	89,47%	19	100,00%	14	73,68%	15	78,95%	13	68,42%
Красноселькупский район	3	100,00%	2	66,67%	3	100,00%	3	100,00%	3	100,00%	3	100,00%	2	66,67%
Надымский район	22	100,00%	20	90,91%	22	100,00%	22	100,00%	18	81,82%	21	95,45%	16	72,73%
Приуральский район	5	100,00%	0	0,00%	5	100,00%	5	100,00%	5	100,00%	5	100,00%	5	100,00%
Пуровский район	25	96,15%	15	57,69%	26	100,00%	24	92,31%	19	73,08%	24	92,31%	18	69,23%
Тазовский район	10	100,00%	4	40,00%	9	90,00%	8	80,00%	6	60,00%	10	100,00%	5	50,00%

Муниципальное образование	Описание образовательных программ		Аннотация рабочих программ дисциплин		Календарный учебный график с приложением его копии		Методические и иные документы, разработанные ОО для обеспечения образовательного процесса		Реализуемые образовательные программы		ФГОС и образовательные стандарты с приложением их копий		Информация об объёме образовательной деятельности	
	Кол. ОО	Доля	Кол. ОО	Доля	Кол. ОО	Доля	Кол. ОО	Доля	Кол. ОО	Доля	Кол. ОО	Доля	Кол. ОО	Доля
Шурышкарский район	8	100,00%	7	87,50%	7	87,50%	8	100,00%	7	87,50%	6	75,00%	8	100,00%
Ямальский район	8	100,00%	3	37,50%	8	100,00%	7	87,50%	6	75,00%	6	75,00%	5	62,50%
Итого:	181	98,37%	125	68,31%	180	97,83%	179	97,28%	152	82,61%	170	92,39%	144	78,26%

Таблица 10. Наполняемость раздела «Содержание образования» в общеобразовательных организациях

Муниципальное образование	Описание образовательной программ		Аннотация рабочих программ дисциплин		Календарный учебный график с приложением его копии		Методические и иные документы, разработанные ОО для обеспечения образовательного процесса		Реализуемые образовательные программы		ФГОС и образовательные стандарты с приложением их копий		Информация об объёме образовательной деятельности	
	Кол. ОО	Доля	Кол. ОО	Доля	Кол. ОО	Доля	Кол. ОО	Доля	Кол. ОО	Доля	Кол. ОО	Доля	Кол. ОО	Доля
город Губкинский	7	100,00%	7	100,00%	7	100,00%	7	100,00%	7	100,00%	7	100,00%	6	85,71%
город Лабитнанги	5	100,00%	5	100,00%	5	100,00%	5	100,00%	5	100,00%	4	80,00%	5	100,00%
город Муравленко	7	100,00%	5	71,43%	7	100,00%	7	100,00%	7	100,00%	6	85,71%	6	85,71%
город Новый Уренгой	19	100,00%	15	78,95%	19	100,00%	19	100,00%	19	100,00%	18	94,74%	16	84,21%
город Ноябрьск	16	100,00%	16	100,00%	16	100,00%	16	100,00%	16	100,00%	16	100,00%	15	93,75%
город Салехард	7	100,00%	5	71,43%	6	85,71%	7	100,00%	7	100,00%	7	100,00%	6	85,71%
Красноселькупский район	3	100,00%	2	66,67%	3	100,00%	3	100,00%	3	100,00%	3	100,00%	2	66,67%
Надымский район	20	100,00%	18	90,00%	20	100,00%	19	95,00%	19	95,00%	19	95,00%	16	80,00%
Приуральский район	9	90,00%	5	50,00%	9	90,00%	7	70,00%	7	70,00%	9	90,00%	4	40,00%
Пуровский район	16	100,00%	14	87,50%	16	100,00%	12	75,00%	14	87,50%	15	93,75%	13	81,25%
Тазовский район	6	100,00%	4	66,67%	6	100,00%	5	83,33%	4	66,67%	6	100,00%	4	66,67%
Шурышкарский район	8	88,89%	5	55,56%	7	77,78%	8	88,89%	6	66,67%	7	77,78%	5	55,56%
Ямальский район	6	85,71%	5	71,43%	6	85,71%	6	85,71%	6	85,71%	5	71,43%	5	71,43%
Санаторно-лесная школа	1	100,00%	1	100,00%	1	100,00%	1	100,00%	1	100,00%	1	100,00%		0,00%
Итого:	130	97,74%	107	80,45%	128	96,24%	122	91,73%	121	90,98%	123	92,48%	103	77,44%

Таблица 11. Наполняемость раздела «Содержание образования» в дополнительных образовательных организациях

Муниципальное образование	Описание образовательной(ых) программ		Аннотация рабочих программ дисциплин		Календарный учебный график с приложением его копии		Методические и иные документы, разработанные ОО для обеспечения образовательного процесса		Реализуемые образовательные программы		ФГОС и образовательные стандарты с приложением их копий		Информация об объёме образовательной деятельности	
	Кол. ОО	Доля	Кол. ОО	Доля	Кол. ОО	Доля	Кол. ОО	Доля	Кол. ОО	Доля	Кол. ОО	Доля	Кол. ОО	Доля
город Губкинский	3	100,00%	3	100,00%	3	100,00%	3	100,00%	3	100,00%		0,00%	2	66,67%
город Лабытнанги	2	100,00%	2	100,00%	2	100,00%	2	100,00%	2	100,00%	2	100,00%	2	100,00%
город Муравленко	2	66,67%	2	66,67%	3	100,00%	3	100,00%	3	100,00%	1	33,33%	1	33,33%
город Новый Уренгой	5	83,33%	2	33,33%	5	83,33%	4	66,67%	5	83,33%	1	16,67%	4	66,67%
город Ноябрьск	2	100,00%	2	100,00%	2	100,00%	2	100,00%	2	100,00%	2	100,00%	2	100,00%
город Салехард	4	100,00%	3	75,00%	4	100,00%	3	75,00%	4	100,00%	1	25,00%	3	75,00%
Красноселькупский район	2	100,00%	2	100,00%	2	100,00%	2	100,00%	2	100,00%	1	50,00%	2	100,00%
Надымский район	5	100,00%	4	80,00%	5	100,00%	5	100,00%	5	100,00%		0,00%	4	80,00%
Приуральский район	2	100,00%		0,00%	2	100,00%	2	100,00%	2	100,00%		0,00%	2	100,00%
Пуровский район	6	100,00%	5	100,00%	6	100,00%	5	83,33%	5	83,33%	2	50,00%	5	83,33%
Тазовский район	2	100,00%		0,00%	1	50,00%	1	50,00%	2	100,00%	1	50,00%	2	100,00%
Шурышкарский район	0	0,00%	1	100,00%	1	100,00%	1	100,00%	1	100,00%	1	100,00%		0,00%
Ямальский район	2	100,00%	1	50,00%	2	100,00%	2	100,00%		0,00%		0,00%		0,00%
Итого:	37	92,50%	27	69,23%	38	95,00%	35	87,50%	36	90,00%	12	31,58%	29	72,50%

4.6. Раздел «Персональный состав педагогических работников»

Информацию о квалификации, стаже работы и должности педагогов на основании ФЗ от 29 декабря 2012 г. № 273 – ФЗ «Об образовании в Российской Федерации» администрация учебного заведения обязана предоставить родителям; в качестве контактной информации могут быть предоставлены рабочие телефоны и адреса электронной почты образовательной организации; а дополнительные сведения могут быть предоставлены по выбору из тех, которые не подпадают под закон о персональных данных (например, публикации педагога) или опубликованы «с письменного согласия субъекта персональных данных» (Статья 8, № 152-ФЗ).

В данном разделе представлены основные данные педагогических работников, сведения об их образовании, преподаваемых дисциплинах, квалификации и опыте работы.

Наполняемость сайта по данному разделу высокая (более 90%), во многих муниципальных образованиях она достигла 100 % по многим параметрам. Наиболее скрытыми для пользователей сайтов остаются направления подготовки педагогов и их квалификация.

Таблица 12. Число образовательных организаций, разместивших информацию о персональном составе педагогических работников ОО

Параметры	Уровни образования							
	Дошкольное образование		Общее образование		Дополнительное образование		Профессиональное образование	
	Кол. ОО	Доля	Кол. ОО	Доля	Кол. ОО	Доля	Кол. ОО	Доля
ФИО	183	99,46%	128	96,24%	39	97,50%	8	100,00%
Должность: преподаваемые предметы (дисциплины), выполняемые функции	177	96,20%	126	94,74%	40	100,00%	8	100,00%
Сведения об образовании	182	98,91%	126	94,74%	38	95,00%	8	100,00%
Наименование направления подготовки и (или) специальности	156	84,78%	116	87,22%	37	92,50%	8	100,00%
Сведения о квалификации	175	95,11 %	117	87,97%	37	92,50%	7	87,50%
Опыт работы (общий стаж, стаж работы по специальности)	179	97,28%	121	90,98%	39	97,50%	8	100,00%
Общий процент заполнения раздела		95,29%		91,97%		95,83%		97,92%

В сравнении с прошлым учебным годом наблюдается положительная динамика в дошкольном образовании на 2,99%, дополнительном образовании на 11,73 % и профессиональном образовании на 2,72 %. В организациях общего образования по данному разделу наблюдается снижение показателя на 1,13 %.

4.7. Раздел «Материально-техническое обеспечение образовательной деятельности»

«Чем оснащена образовательная организация и в каких условиях учатся дети?», – такие вопросы волнуют многих родителей. Данный раздел на сайте призван осветить сведения о наличии оборудованных учебных кабинетов, библиотек, объектах спорта, о средствах обучения и воспитания, условиях питания, электронных образовательных ресурсах.

Самый низкий процент (66,38%) информирования по данному направлению приходится на сайты организаций дополнительного образования. В сравнении с прошлым учебным годом самый высокий показатель выявлен в профессиональных образовательных организациях - 92,8%. В школах более закрытой оказалась информация об объектах для проведения практических занятий: 32 организации ничего не публикуют на сайте по данному вопросу. Организации дошкольного образования практически ничего не рассказывают об электронных образовательных ресурсах (или совсем ими не пользуются). Подробные данные по уровням образования представлены в таблице 13.

Таблица 13. Число образовательных организаций, разместивших информацию о материально-техническом обеспечении образовательной деятельности ОО

Параметры	Уровни образования							
	Дошкольное образование		Общее образование		Дополнительное образование		Профессиональное образование	
	Кол. ОО	Доля	Кол. ОО	Доля	Кол. ОО	Доля	Кол. ОО	Доля
Сведения о наличие оборудованных учебных кабинетов	159	86,41%	123	92,48%	34	85,00%	8	100,00%
Сведения о наличии объектов для проведения практических занятий	140	76,09%	112	84,21%	32	80,00%	8	100,00%
Сведения о библиотеке	-	-	125	93,98%	11	27,50%	8	100,00%
Сведения об объектах спорта	152	82,61%	118	88,72%	17	42,50%	8	100,00%
Сведения о средствах обучения и воспитания	171	92,93%	118	88,72%	33	82,50%	7	87,50%
Сведения об условиях питания и охраны здоровья	171	92,93%	119	89,47%	14	35,00%	7	87,50%
Сведения о доступе к информационным системам и информационно-телекоммуникационным сетям	147	79,89%	116	87,22%	32	80,00%	6	75,00%
Сведения об электронных образовательных ресурсах, к которым обеспечивается доступ обучающихся	110	59,78%	118	88,72%	30	75,00%	6	75,00%
Информация о наличии общежития, интерната, количестве жилых помещений в общежитии и т.д.	-	-	-	-	-	-	7	100%
Информация о поступлении финансовых и материальных средств и об их расходовании по итогам финансового года	171	92,93%	117	87,97%	36	90,00%	7	87,50%
Общий процент заполнения раздела		82,95 %		89,05%		66,39%		92,5%

В сравнении с прошлым годом наблюдается положительная динамика в дошкольном образовании на 11,99 %, общем образовании на 2,98 %, дополнительном образовании на 11,39 %, в профессиональном образовании на 0,42 %.

4.8. Раздел «Информация обучающимся»

Для учащихся сайт учреждения также должен являться одной из «избранных» страниц глобальной сети. Для достижения такого статуса разработчикам образовательных сайтов необходимо представлять на нем важную и нужную информацию для данной категории пользователей. В этом разделе оценивались основные моменты, публикуемые в обязательном порядке.

Таблица 14. Число образовательных организаций, разместивших информацию для обучающихся

Параметры	Уровни образования					
	Общее образование		Дополнительное образование		Профессиональное образование	
	Кол. ОО	Доля	Кол. ОО	Доля	Кол. ОО	Доля
Информация о количестве вакантных мест для приёма (перевода) по каждой образовательной программе, профессии, специальности, направлению подготовки	113	84,96%	24	60%	7	87,50%

Параметры	Уровни образования					
	Общее образование		Дополнительное образование		Профессиональное образование	
	Кол. ОО	Доля	Кол. ОО	Доля	Кол. ОО	Доля
Информация о наличии и условиях предоставления обучающимся стипендий, мер социальной поддержки	96	72,18%	13	32,50%	7	87,50%
Информация о трудоустройстве выпускников	-	-	-	-	8	100,00%
Общий процент заполнения раздела		78,57%		46,25%		90,6%

По данным таблицы виден невысокий процент заполнения раздела в дополнительном образовании при обязательной публикации обозначенных моментов. В сравнении с прошлым учебным годом на всех уровнях образования наблюдается положительная динамика, общеобразовательные организации на 15,42 %, организации дополнительного образования на 22,5 %, профессиональные образовательные организации на 0,13 %.

4.9. Раздел «Платные услуги»

В данном разделе публикуется информация об имеющихся платных услугах предоставляемых образовательными учреждениями, их стоимость, образец договора об оказании платных услуг.

Информация о платных образовательных услугах, оказываемых образовательной организацией, является достаточно специфической. Если организация не оказывала платных услуг, то отсутствие информации по данным параметрам не расценивалось как «минус» сайта. Однако даже при этом условии, данный блок информирования пользователей оказывается наименее освещённым на сайтах организаций. Только профессиональные образовательные организации выделяются в этом ряду: 96,88% публикуют сведения о платных услугах, все остальные образовательные организации, в основном, скрывают данную информацию, при этом стоимость услуг остаётся наиболее неизвестной в разделе.

Таблица 15. Число образовательных организаций разместивших о платных услугах

Параметры	Уровни образования							
	Дошкольное образование		Общее образование		Дополнительное образование		Профессиональное образование	
	Кол. ОО	Доля	Кол. ОО	Доля	Кол. ОО	Доля	Кол. ОО	Доля
Перечень платных образовательных услуг	104	56,52%	81	60,90%	27	67,50%	8	100,00%
Порядок оказания платных услуг	93	50,54%	92	69,17%	24	60,00%	8	100,00%
Стоимость платных образовательных услуг	84	45,65%	68	51,13%	25	62,50%	7	87,50%
Образец договора об оказании платных образовательных услуг	96	52,17%	81	60,90%	24	60,00%	8	100,00%
Общий процент заполнения раздела		50,95%		60,52%		63,33%		96,88%

В сравнении с прошлым учебным годом по данному разделу все образовательные организации показывают положительную динамику, в дошкольных образовательных организациях на 18,89%, в общеобразовательных организациях на 11,09, в организациях дополнительного образования на 18,96 % и организациях профессионального образования на 13,17 %.

4.10. Раздел «Режим работы образовательной организации»

Режим работы организации представляет интерес у большого количества пользователей сайта. По данным самоаудита наиболее полно эта информация представлена на сайтах школ, однако в большинстве она является статичной: если расписание уроков по классам представлено в 82,25% школ, то изменения в расписания публикует лишь половина из них (данные таблицы 16). В сравнении с прошлым учебным годом наблюдается положительная динамика в организациях профессионального образования на 18,22 %. Общеобразовательные организации показали отрицательную динамику в сравнении с прошлым учебным годом на 3,91 %, в организациях дополнительного образования на 1,4 %.

Таблица 16. Число образовательных организаций, разместивших информацию о режиме работы ОО

Параметры	Уровни образования					
	Общее образование		Дополнительное образование		Профессиональное образование	
	Кол. ОО	Доля	Кол. ОО	Доля	Кол. ОО	Доля
Расписание звонков	124	93,23%	25	62,50%	7	87,50%
Количество смен	121	90,98%	28	70,00%	6	75,00%
Расписание уроков (по классам)	110	82,71%	34	85,00%	6	75,00%
Изменения в расписании уроков	70	52,63%	23	57,50%	4	50,00%
Расписание каникул	122	91,73%	26	65,00%	6	75,00%
Общий процент заполнения раздела		82,25%		66,6%		72,5%

4.11. Раздел «Результаты деятельности образовательной организации»

Представление результатов деятельности организации - светлая сторона обликов ямальских образовательных сайтов. Публичные отчёты образовательных организаций представляются общественности посредством сети Интернет, при этом всего лишь небольшое количество учреждений шесть организаций общего образования: школа – детский сад п. Щучье, школа – детский сад п. Зелёный Яр (Приуральский район), школа-интернат основного общего образования с. Халясавэй, средняя общеобразовательная школа №2" п. Пурпе (Пуровский район), Горковская средняя общеобразовательная школа (Шурышкарский район), Сюнай-Салинская начальная школа-детский сад (Ямальский район) и пять организаций дошкольного образования: детский сад «Непоседа» (г. Муравленко), детский сад «Олененок» (г. Салехард), детский сад «Теремок» с. Самбург (Пуровский район), детский сад "Теремок" общеразвивающего вида с приоритетным осуществлением физического развития детей (Шурышкарский район), Салемальский детский сад "Золотая рыбка" (Ямальский район) упускают данную возможность.

Таблица 17. Число образовательных организаций разместивших информацию о результатах деятельности

Параметры	Уровни образования							
	Дошкольное образование		Общее образование		Дополнительное образование		Профессиональное образование	
	Кол. ОО	Доля	Кол. ОО	Доля	Кол. ОО	Доля	Кол. ОО	Доля
Публичный отчёт или отчёт о результатах самообследования за прошедший год	179	97,28%	127	95,49%	40	100,00%	8	100,00%
Информация о результатах приёма по каждой профессии	-	-	-	-	-	-	8	100,00%
Общий процент заполнения раздела		97,28%		95,49%		100,00%		100%

В сравнении с прошлым учебным годом, показали положительную динамику дошкольные образовательные организации на 4,35% и организации дополнительного образования на 12,5 %. Общеобразовательные организации показали отрицательную динамику на 4,51 %. Организации профессионального образования, также как и в прошлом году показали, стабильный результат.

5. Распределение образовательных организаций по величине сводного индекса информационной открытости

В результате проведения мониторинга для каждого сайта образовательной организации рассчитан сводный индекс информационной открытости, позволяющий оценить качество информационного наполнения сайта. Механизм расчёта сводного индекса основывается на всех критериях, применяемых в данном мониторинге.

В диаграмме 6 отражено качество всех сайтов образовательных организаций по сводному индексу информационной открытости

Диagr. 6

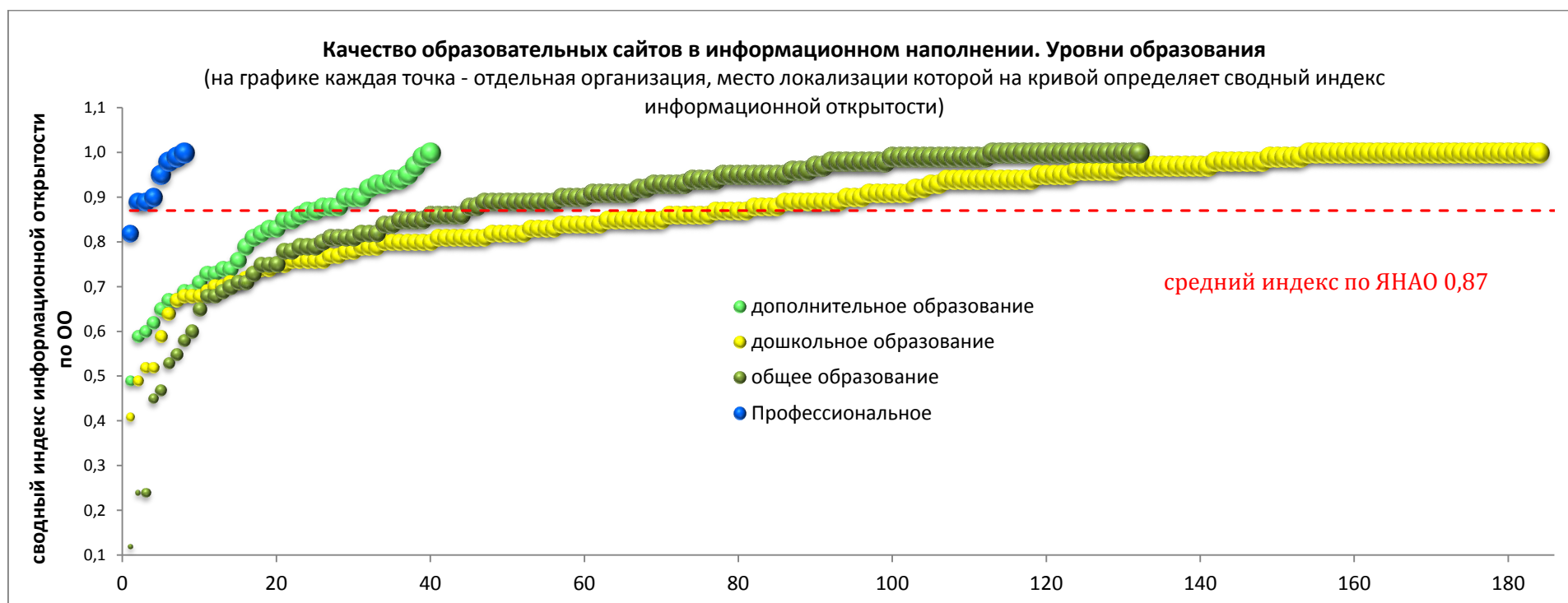

Для определения уровня информационной открытости сайтов выделено три позиции:

низкий уровень – индекс менее 0,5;

выше среднего – индекс 0,5-0,9;

высокий уровень - более 0,9.

Распределение образовательных организаций по уровням информационной открытости сайтов и по муниципальным образованиям представлено в таблицах 18-21.

Таблица 18. Распределение организаций по уровням информационной открытости

Уровни образования	Уровень информационной открытости сайтов			Всего
	Низкий уровень	Выше среднего	Высокий уровень	
дополнительное образование	1	29	10	40
дошкольное образование	2	94	88	184
общее образование	5	55	73	133
профессиональное образование	0	4	4	8
ЯНАО	8	182	175	365

Таблица 19 Распределение организаций дополнительного образования по уровням информационной открытости

Муниципальное образование	Уровень информационной открытости сайтов			Всего
	Низкий уровень	Выше среднего	Высокий уровень	
город Губкинский	0	1	2	3
город Лабытнанги	0	1	1	2
город Муравленко	0	2	1	3
город Новый Уренгой	1	5	0	5
город Ноябрьск	0	1	1	2
город Салехард	0	3	1	4
Красноселькупский район	0	2	0	3
Надымский район	0	2	3	5
Приуральский район	0	2	0	2
Пуровский район	0	5	1	6
Тазовский район	0	2	0	2
Шурышкарский район	0	1	0	1
Ямальский район	0	2	0	2
ЯНАО	1	29	10	40

Таблица 20 Распределение общеобразовательных организаций по уровням информационной открытости

Муниципальное образование	Уровень информационной открытости сайтов			Всего
	Низкий уровень	Выше среднего	Высокий уровень	
город Губкинский	0	2	5	7
город Лабытнанги	0	0	5	5
город Муравленко	0	4	3	7
город Новый Уренгой	0	8	11	19
город Ноябрьск	0	10	6	16
город Салехард	0	2	5	7
Красноселькупский район	0	2	1	3
Надымский район	0	3	17	20
Приуральский район	2	6	2	10
Пуровский район	0	4	12	16
Тазовский район	0	5	1	6
Шурышкарский район	2	6	1	9
Ямальский район	1	2	4	7
Санаторно-лесная школа	0	1	0	1
ЯНАО	5	55	73	133

Таблица 21 Распределение дошкольных образовательных организаций по уровням информационной открытости

Муниципальное образование	Уровень информационной открытости сайтов			Всего
	Низкий уровень	Выше среднего	Высокий уровень	
город Губкинский	0	1	6	7
город Лабытнанги	0	4	5	9
город Муравленко	0	1	9	10
город Новый Уренгой	0	20	7	27
город Ноябрьск	0	5	25	30
город Салехард	0	17	2	19
Красноселькупский район	0	1	2	3
Надымский район	0	8	14	22
Приуральский район	0	2	3	5
Пуровский район	1	14	11	26

Тазовский район	0	9	1	10
Шурышкарский район	1	5	2	8
Ямальский район	0	7	1	8
ЯНАО	2	94	88	184

6. Сводные индексы информационной открытости сайтов образовательных организаций

6.1. Дошкольные образовательные организации

Таблица 22.

№ п/п	Наименование МО	Наименование ОО	Сводный индекс по ОО
1.	г. Губкинский	МАДОУ «Центр развития ребенка» - детский сад «Сказка»	1,00
2.	г. Губкинский	МАДОУ детский сад «Русалочка» общеразвивающего вида с приоритетным осуществлением физического развития детей	1,00
3.	г. Губкинский	МАДОУ детский сад «Теремок» общеразвивающего вида с приоритетным осуществлением художественно-эстетического развития детей	1,00
4.	г. Губкинский	МАДОУ детский сад комбинированного вида «Радость»	1,00
5.	г. Губкинский	МБДОУ детский сад «Светлячок» общеразвивающего вида с приоритетным осуществлением деятельности по познавательного-речевому развитию детей	1,00
6.	город Муравленко	МБДОУ «Детский сад «Золушка»	1,00
7.	город Новый Уренгой	МАДОУ "Детский сад Калинка"	1,00
8.	город Новый Уренгой	МАДОУ центр развития ребёнка - детский сад «Метелица»	1,00
9.	город Новый Уренгой	МБДОУ детский сад комбинированного вида «Берёзка»	1,00
10.	город Новый Уренгой	МБДОУ детский сад комбинированного вида «Руслан»	1,00
11.	город Ноябрьск	МАДОУ детский сад комбинированного вида «Золушка»	1,00
12.	город Ноябрьск	МАДОУ детский сад комбинированного вида «Лукоморье»	1,00
13.	город Ноябрьск	МАДОУ детский сад комбинированного вида «Мальш»	1,00
14.	город Ноябрьск	МАДОУ детский сад комбинированного вида «Мальвина»	1,00
15.	город Ноябрьск	МАДОУ детский сад комбинированного вида «Машенька»	1,00
16.	город Ноябрьск	МАДОУ детский сад комбинированного вида «Росинка»	1,00
17.	город Ноябрьск	МАДОУ детский сад общеразвивающего вида «Умка»	1,00
18.	город Ноябрьск	МАДОУ Центр развития ребенка – детский сад "Надежда"	1,00
19.	город Ноябрьск	МБДОУ детский сад комбинированного вида «Белоснежка»	1,00
20.	город Ноябрьск	МБДОУ детский сад общеразвивающего вида «Ромашка»	1,00
21.	город Ноябрьск	МБДОУ Центр развития ребенка - детский сад «Золотая рыбка»	1,00
22.	Красноселькупский район	МДОУ детский сад "Буратино"	1,00

23.	Надымский район	МДОУ «Детский сад «Золотой петушок» п. Пангоды Надымского района»	1,00
24.	Надымский район	МДОУ «Детский сад «Родничок» г. Надыма»	1,00
25.	Надымский район	МДОУ «Детский сад «Сказка» г. Надыма»	1,00
26.	Пуровский район	МАДОУ «Центр развития ребёнка – детский сад «Радуга» г. Тарко-Сале Пуровского района	1,00
27.	Пуровский район	МБДОУ «Детский сад «Гнездышко» п. Пуровск Пуровского района	1,00
28.	Пуровский район	МБДОУ «Детский сад комбинированного вида «Золотой ключик» г.Тарко-Сале Пуровского района	1,00
29.	Пуровский район	МБДОУ «Центр развития ребенка - детский сад «Белоснежка» п. Пурпе-1 Пуровского района	1,00
30.	Ямальский район	МБДОУ "Панаевский детский сад общеразвивающего вида "Красная шапочка"	1,00
31.	город Лабытнанги	МАДОУ детский сад комбинированного вида "Волшебница"	0,99
32.	город Лабытнанги	МДОУ детский сад общеразвивающего вида «Пингвин»	0,99
33.	город Новый Уренгой	МАДОУ детский сад общеразвивающего вида «Радуга»	0,99
34.	город Ноябрьск	МБДОУ детский сад "Мишутка"	0,99
35.	Пуровский район	МБДОУ «Детский сад «Снежинка» п.г.т. Уренгой Пуровского района	0,99
36.	город Муравленко	МБДОУ «Детский сад «Сказка»	0,98
37.	город Салехард	МБДОУ «Детский сад № 9 «Кристаллик» комбинированного вида»	0,98
38.	Надымский район	МДОУ «Детский сад «Буратино» г. Надыма»	0,98
39.	Приуральский район	МДОУ «Жемчужинка»	0,98
40.	Приуральский район	МДОУ «Радуга»	0,98
41.	Надымский район	МДОУ «Детский сад «Улыбка» г. Надыма»	0,98
42.	Тазовский район	МБДОУ детский сад общеразвивающего вида с приоритетным осуществлением деятельности по художественно-эстетическому развитию детей "Сказка"	0,98
43.	город Муравленко	МБДОУ «Детский сад «Буратино»	0,97
44.	город Ноябрьск	МАДОУ детский сад комбинированного вида «Колобок»	0,97
45.	город Ноябрьск	МАДОУ детский сад комбинированного вида «Синеглазка»	0,97
46.	город Ноябрьск	МБДОУ детский сад комбинированного вида «Ласточка»	0,97
47.	город Ноябрьск	МБДОУ детский сад компенсирующего вида «Ручеёк»	0,97
48.	город Ноябрьск	МБДОУ Центр развития ребенка –детский сад «Крепыш»	0,97
49.	Пуровский район	МБДОУ «Детский сад общеразвивающего вида «Улыбка» п.Ханымей Пуровского района	0,97
50.	г. Губкинский	МБДОУ детский сад «Брусничка» общеразвивающего вида с приоритетным осуществлением деятельности по социально-личностному развитию воспитанников	0,97
51.	город Муравленко	МБДОУ «Детский сад «Дюймовочка»	0,97
52.	город Муравленко	МБДОУ «Детский сад «Дельфин»	0,97
53.	Красноселькупский район	МДОУ детский сад "Теремок"	0,97
54.	город Новый Уренгой	МАДОУ центр развития ребёнка - детский сад «Загадка»	0,97
55.	Надымский район	МДОУ «Детский сад «Лесная сказка» п. Лонгъюган Надымского района»	0,96
56.	Надымский район	МДОУ «Детский сад «Капелька» п. Заполярный Надымского района»	0,96
57.	город Новый Уренгой	МБОУ детский сад комбинированного вида "Ивушка"	0,96
58.	город Ноябрьск	МБДОУ детский сад общеразвивающего вида «Теремок»	0,96
59.	Приуральский район	Муниципальное дошкольное образовательное учреждение «Улыбка»	0,96

60.	Пуровский район	МКДОУ «Детский сад комбинированного вида «Василёк» г.Тарко-Сале Пуровского района	0,96
61.	Надымский район	МДОУ «Детский сад «Белоснежка» г. Надыма»	0,95
62.	Пуровский район	МКДОУ «Детский сад «Березка» п.Ханымей Пуровского района	0,95
63.	Надымский район	МДОУ «Детский сад «Ёлочка» г. Надыма»	0,95
64.	Надымский район	МДОУ «Детский сад «Росинка» г. Надыма»	0,95
65.	Пуровский район	МБДОУ «Детский сад комбинированного вида «Буратино» г.Тарко-Сале Пуровского района	0,95
66.	город Ноябрьск	МБДОУ детский сад «Теремок-2»	0,94
67.	город Ноябрьск	МБДОУ детский сад комбинированного вида "Улыбка"	0,94
68.	город Ноябрьск	МБДОУ детский сад комбинированного вида «Звездочка»	0,94
69.	город Ноябрьск	МБДОУ детский сад комбинированного вида «Золотой ключик»	0,94
70.	город Ноябрьск	МБДОУ детский сад комбинированного вида «Снегурочка»	0,94
71.	город Ноябрьск	МБДОУ детский сад компенсирующего вида «Аленький цветочек»	0,94
72.	город Ноябрьск	МБДОУ детский сад общеразвивающего вида «Солнышко»	0,94
73.	Надымский район	МДОУ «Детский сад «Лесовичок»п. Ягельный Надымского района»	0,94
74.	Пуровский район	МБДОУ «Детский сад комбинированного вида «Солнышко» п.г.т. Уренгой Пуровского района	0,94
75.	город Муравленко	МБДОУ «Детский сад «Солнышко»	0,94
76.	город Салехард	МАДОУ «Центр развития ребенка - детский сад № 5 «Рябинка»	0,94
77.	Шурьшкарский район	МБДОУ "Детский сад "Алёнушка" общеразвивающего вида с приоритетным осуществлением физического развития детей	0,94
78.	город Муравленко	МБДОУ «Детский сад «Снежинка»	0,94
79.	Надымский район	МДОУ «Детский сад «Огонёк» г. Надыма»	0,94
80.	Надымский район	МДОУ «Детский сад «Журавленок» г. Надыма»	0,93
81.	город Муравленко	МБДОУ «Детский сад «Теремок»	0,92
82.	город Лабытнанги	МАДОУ детский сад общеразвивающего вида «Катюша»	0,92
83.	город Лабытнанги	МАДОУ детский сад комбинированного вида «Сказка»	0,91
84.	Надымский район	МДОУ «Центр развития ребенка «Детский сад «Умка» г. Надыма»	0,91
85.	город Муравленко	МБДОУ «Детский сад «Олененок»	0,91
86.	Шурьшкарский район	МБДОУ «Детский сад «Буратино» общеразвивающего вида с приоритетным осуществлением познавательно-речевого развития детей»	0,91
87.	город Лабытнанги	МДОУ детский сад общеразвивающего вида с приоритетным осуществлением познавательно-речевого направления развития воспитанников «Золотой ключик»	0,91
88.	Пуровский район	МБДОУ «Детский сад общеразвивающего вида «Ёлочка» г.Тарко-Сале Пуровского района	0,91
89.	город Салехард	МБДОУ «Детский сад № 1 «Сказка»	0,90
90.	Ямальский район	МБДОУ «Мыскаменский детский сад общеразвивающего вида «Колобок»	0,90
91.	г. Губкинский	МБДОУ детский сад «Солнышко» общеразвивающего вида с приоритетным направлением художественно-эстетического развития	0,90
92.	город Новый Уренгой	МБДОУ детский сад «Оленёнок» р-на Коротчаево	0,89
93.	Надымский район	МДОУ «Детский сад «Сказка» п. Правохеттинский Надымского района»	0,89
94.	город Новый Уренгой	МАДОУ детский сад комбинированного вида «Гнездышко»	0,89
95.	город Новый Уренгой	МАДОУ детский сад комбинированного вида «Золотой петушок»	0,89

96.	город Новый Уренгой	МБДОУ детский сад комбинированного вида «Оленёнок»	0,89
97.	город Новый Уренгой	МБДОУ детский сад комбинированного вида «Теремок»	0,89
98.	город Салехард	МБДОУ «Детский сад № 4 «Снегурочка» комбинированного вида»	0,89
99.	Тазовский район	МКДОУ детский сад "Северяночка"	0,89
100.	город Салехард	МБДОУ «Детский сад № 17 «Золотая рыбка» комбинированного вида»	0,88
101.	город Новый Уренгой	МАДОУ детский сад компенсирующего вида «Ручеёк»	0,88
102.	город Новый Уренгой	МБДОУ детский сад общеразвивающего вида «Снегурочка»	0,88
103.	город Салехард	МБДОУ «Детский сад № 2 «Солнышко» для детей раннего возраста»	0,88
104.	город Лабытнанги	МДОУ детский сад «Ягодка»	0,87
105.	Тазовский район	МКДОУ детский сад «Радуга»	0,87
106.	Пуровский район	МБДОУ «Детский сад общеразвивающего вида «Звездочка» п. Пурпе Пуровского района	0,87
107.	Пуровский район	МБДОУ «Детский сад «Солнышко» п. Ханымей Пуровского района	0,87
108.	город Новый Уренгой	МБДОУ "Детский сад Лесная сказка"	0,87
109.	Ямальский район	МБДОУ «Новопортовский детский сад комбинированного вида «Теремок»	0,86
110.	город Лабытнанги	МДОУ детский сад пресмотра и оздоровления «Теремок»	0,86
111.	город Новый Уренгой	МБДОУ детский сад общеразвивающего вида «Звездочка»	0,86
112.	Надымский район	МДОУ «Детский сад «Оленёнок» с. Кутопьюган Надымского района»	0,86
113.	город Салехард	МБДОУ «Детский сад № 12 «Золотой ключик» общеразвивающего вида»	0,86
114.	Ямальский район	МБДОУ «Ярсалинский детский сад комбинированного вида «Солнышко»	0,86
115.	город Лабытнанги	МАДОУ Центр развития ребенка – детский сад «Улыбка»	0,85
116.	Тазовский район	МБДОУ детский сад "Олененок"	0,85
117.	Тазовский район	МБДОУ детский сад "Белый медвежонок"	0,85
118.	город Лабытнанги	МДОУ детский сад «Звездочка»	0,85
119.	город Ноябрьск	МБДОУ детский сад комбинированного вида «Ягодка»	0,85
120.	Пуровский район	МКДОУ «Детский сад «Росинка» д. Харампур Пуровского района	0,85
121.	Ямальский район	МБДОУ «Сеяхинский детский сад комбинированного вида «Оленёнок»	0,85
122.	город Салехард	МБДОУ «Детский сад № 7 «Крылышки» комбинированного вида»	0,85
123.	Шурышкарский район	МБДОУ «Детский сад «Малышок»	0,84
124.	город Салехард	МАДОУ «Детский сад № 6 «Журавушка» общеразвивающего вида»	0,84
125.	город Новый Уренгой	МБДОУ детский сад общеразвивающего вида «Аист»	0,84
126.	город Новый Уренгой	МБДОУ центр развития ребёнка – детский сад «Белоснежка»	0,84
127.	город Салехард	МБДОУ «Детский сад № 14 «Улыбка» общеразвивающего вида»	0,84
128.	город Салехард	МБДОУ «Детский сад № 19 «Терем - теремок» общеразвивающего вида»	0,84
129.	город Ноябрьск	МБДОУ детский сад комбинированного вида «Колокольчик»	0,83
130.	город Ноябрьск	МБДОУ детский сад «Чебурашка»	0,83
131.	город Ноябрьск	МБДОУ детский сад «Родничок»	0,83
132.	Пуровский район	МКДОУ «Детский сад «Олененок» с. Халясавэй Пуровского района	0,83
133.	Пуровский район	МБДОУ «Детский сад общеразвивающего вида «Белочка» г.Тарко-Сале Пуровского района	0,82
134.	город Новый Уренгой	МАДОУ детский сад комбинированного вида «Огонёк»	0,82

135.	Пуровский район	МБДОУ «Детский сад комбинированного вида «Сказка» п.г.т. Уренгой Пуровского района	0,82
136.	город Новый Уренгой	МБДОУ детский сад общеразвивающего вида «Солнышко»	0,82
137.	город Ноябрьск	МБДОУ детский сад комбинированного вида «Волошка»	0,82
138.	город Новый Уренгой	МБДОУ центр развития ребёнка – детский сад «Ёлочка»	0,81
139.	город Салехард	МБДОУ «Детский сад № 3 «Росинка» для детей раннего возраста»	0,81
140.	Шурышкарский район	МБДОУ "Детский сад "Олененок" общеразвивающего вида с приоритетным осуществлением социально-личностного развития детей	0,81
141.	Шурышкарский район	МБДОУ «Детский сад «Ёлочка» общеразвивающего вида с приоритетным осуществлением художественно-эстетического развития детей»	0,81
142.	город Новый Уренгой	МАДОУ детский сад комбинированного вида «Цветок Уренгоя»	0,81
143.	Ямальский район	МБДОУ "Мыскаменский детский сад общеразвивающего вида"	0,81
144.	Надымский район	МДОУ « Детский сад «Ладушки» п. Пангоды Надымского района»	0,81
145.	Надымский район	МДОУ «Детский сад «Морозко» п. Приозерный Надымского района»	0,80
146.	Тазовский район	МБДОУ детский сад "Теремок"	0,80
147.	Пуровский район	МБДОУ «Детский сад комбинированного вида «Брусничка» г.Тарко-Сале Пуровского района	0,80
148.	Пуровский район	МБДОУ «Детский сад «Белочка» п. Пуровск Пуровского района	0,80
149.	Шурышкарский район	МБДОУ «Детский сад «Зайчонок» общеразвивающего вида с приоритетным осуществлением социально-личностного развития детей»	0,80
150.	город Салехард	МБДОУ «Детский сад № 11 «Буратино» для детей раннего возраста»	0,80
151.	город Новый Уренгой	МБДОУ детский сад общеразвивающего вида "Рябинка"	0,80
152.	город Салехард	МБДОУ «Детский сад № 15 «Бережок»	0,79
153.	Приуральский район	МДОУ «Брусничка»	0,79
154.	Приуральский район	МДОУ «Солнышко»	0,79
155.	Шурышкарский район	МБДОУ «Детский сад «Северяночка» общеразвивающего вида с приоритетным осуществлением физического развития детей»	0,78
156.	Тазовский район	МКДОУ детский сад "Звездочка"	0,78
157.	Пуровский район	МКДОУ «Детский сад общеразвивающего вида «Березка» п. Пурпе Пуровского район	0,77
158.	город Новый Уренгой	МБДОУ детский сад комбинированного вида «Журавушка»	0,77
159.	Надымский район	МДОУ «Детский сад «Малышок» село Нори Надымского района»	0,76
160.	Надымский район	МДОУ «Детский сад «Незабудка» п. Старый Надым, Надымского района»	0,76
161.	Надымский район	МДОУ «Детский сад «Чебурашка» с. Ныда Надымского района»	0,76
162.	Надымский район	МДОУ «Детский сад «Журавлёнок» п. Пангоды Надымского района»	0,76
163.	Пуровский район	МКДОУ «Детский сад «Колокольчик» п. Пурпе Пуровского района	0,76
164.	город Муравленко	МКДОУ "Детский сад "Непоседа"	0,75
165.	город Новый Уренгой	МАДОУ центр развития ребёнка – детский сад «Мальвина»	0,75
166.	город Новый Уренгой	МБДОУ детский сад комбинированного вида «Лада»	0,74
167.	город Новый Уренгой	МБДОУ "Детский сад Брусничка"	0,74
168.	Тазовский район	МКДОУ детский сад "Снежинка"	0,73
169.	город Салехард	МБДОУ «Детский сад № 22 «Синяя птица» комбинированного вида»	0,72
170.	Красноселькупский район	МДОУ детский сад "Берёзка"	0,71

171.	Ямальский район	МАДОУ «Детский сад «Брусничка»	0,71
172.	Пуровский район	МКДОУ «Детский сад «Полянка» п. Сывдарма Пуровского района	0,70
173.	город Салехард	МБДОУ «Детский сад № 10 «Брусничка»	0,70
174.	Пуровский район	МКДОУ «Детский сад «Геремок» п.Ханымей Пуровского района	0,69
175.	город Салехард	МБДОУ «Детский сад № 20 «Светлячок» общеразвивающего вида»	0,68
176.	Пуровский район	МКДОУ «Детский сад «Солнышко» присмотра и оздоровления с приоритетным осуществлением санитарно-гигиенических, профилактических и оздоровительных мероприятий и процедур» г.Тарко-Сале Пуровского района	0,68
177.	Тазовский район	МКДОУ присмотра и оздоровления детей с туберкулезной интоксикацией детский сад "Рыбка"	0,68
178.	Пуровский район	МКДОУ «Детский сад «Сказка» с. Самбург Пуровского района	0,67
179.	город Салехард	МБДОУ «Детский сад «Олененок»	0,64
180.	город Салехард	МБДОУ «Детский сад № 8 «Геремок» общеразвивающего вида»	0,59
181.	Тазовский район	МБДОУ детский сад "Солнышко"	0,52
182.	Ямальский район	МБДОУ "Салемальский детский сад "Золотая рыбка"	0,52
183.	Шурьшкарский район	МБДОУ "Детский сад "Геремок" общеразвивающего вида с приоритетным осуществлением физического развития детей	0,49
184.	Пуровский район	МКДОУ «Детский сад «Геремок» с. Самбург Пуровского района	0,41

6.2. Общеобразовательные организации

Таблица 23.

№ п/п	Наименование МО	Наименование ОО	Сводный индекс по ОО
1.	город Лабытнанги	МАОУ Средняя общеобразовательная школа №8	1,00
2.	город Новый Уренгой	МАОУ "Средняя общеобразовательная школа №3"	1,00
3.	город Новый Уренгой	МАОУ "Средняя общеобразовательная школа №4 с углубленным изучением английского языка"	1,00
4.	город Новый Уренгой	МБОУ средняя общеобразовательная школа №12	1,00
5.	город Новый Уренгой	МБОУ средняя общеобразовательная школа №5	1,00
6.	город Салехард	МБОУ "Средняя общеобразовательная школа с углубленным изучением отдельных предметов"	1,00
7.	Надымский район	МОУ Гимназия г.Надыма	1,00
8.	Надымский район	МОУ Открытая (сменная) общеобразовательная школа г.Надыма	1,00
9.	Надымский район	МОУ Средняя общеобразовательная школа №2 п.Пангоды	1,00
10.	Надымский район	МОУ Средняя общеобразовательная школа №3 г.Надыма	1,00
11.	Надымский район	МОУ Средняя общеобразовательная школа №6 с углубленным изучением отдельных предметов	1,00
12.	Надымский район	МОУ Ягельная средняя общеобразовательная школа	1,00
13.	Приуральский район	МОУ начальная школа п. Харп	1,00
14.	Пуровский район	МБОУ "СОШ № 1" п. Пурпе	1,00
15.	Пуровский район	МБОУ "СОШ №1" п.г.т. Уренгой	1,00
16.	Пуровский район	МБОУ "СОШ №2" г. Тарко-Сале	1,00
17.	Пуровский район	МБОУ "СОШ №3" г. Тарко-Сале	1,00

18.	Пуровский район	МБОУ "СОШ №3" п. Пурпе	1,00
19.	Пуровский район	МКОУ "СОШ № 2" п.Сывдарма	1,00
20.	Пуровский район	МКОУ "Школа-интернат среднего общего образования" с.Самбург	1,00
21.	Ямальский район	МБОУ "Сеяхинская школа-интернат"	1,00
22.	город Губкинский	МБОУ "Основная общеобразовательная школа №1"	0,99
23.	город Губкинский	МБОУ "Основная общеобразовательная школа №3"	0,99
24.	город Губкинский	МБОУ "Основная общеобразовательная школа №6"	0,99
25.	город Лабытнанги	МАОУ Средняя общеобразовательная школа №1	0,99
26.	город Лабытнанги	МОУ Средняя общеобразовательная школа №3 с углубленным изучением отдельных предметов	0,99
27.	город Новый Уренгой	МБОУ "Средняя общеобразовательная школа №1"	0,99
28.	город Новый Уренгой	МБОУ средняя общеобразовательная школа №9	0,99
29.	город Салехард	МБОУ "Средняя общеобразовательная школа №6"	0,99
30.	Надымский район	МОУ Лонгьюганская средняя общеобразовательная школа	0,99
31.	Надымский район	МОУ Средняя общеобразовательная школа №1 с углубленным изучением отдельных предметов	0,99
32.	Пуровский район	МБОУ "ООШ № 2" п. Ханымей	0,99
33.	Пуровский район	МКОУ "Школа-интернат основного общего образования" д.Харампур	0,99
34.	Пуровский район	МБОУ "СОШ №2" п.г.т. Уренгой	0,99
35.	Красноселькупский район	МОУ Красноселькупская средняя общеобразовательная школа "Радуга"	0,98
36.	Надымский район	МОУ Правохеттинская средняя общеобразовательная школа	0,98
37.	Надымский район	МОУ Средняя общеобразовательная школа №2 г.Надыма	0,98
38.	Пуровский район	МБОУ "СОШ №1" п. Ханымей	0,98
39.	город Ноябрьск	МБОУ "Гимназия № 1" муниципального образования г. Ноябрьск	0,98
40.	Ямальский район	МКУОШИ «Мыскаменская школа-интернат среднего (полного) общего образования»	0,98
41.	город Губкинский	МБОУ "Средняя общеобразовательная школа №7"	0,98
42.	город Новый Уренгой	МБОУ средняя общеобразовательная школа №6	0,98
43.	город Муравленко	МБОУ "Школа №2"	0,97
44.	Надымский район	МОУ Средняя общеобразовательная школа №4 г.Надыма	0,97
45.	город Салехард	МБОУ "Средняя общеобразовательная школа №2"	0,96
46.	Надымский район	МОУ Средняя общеобразовательная школа №5 г.Надыма	0,96
47.	Пуровский район	МБОУ "СОШ №1" г. Тарко-Сале	0,96
48.	город Новый Уренгой	МАОУ прогимназия «Центр детства»	0,95
49.	город Новый Уренгой	МБОУ Гимназия	0,95
50.	Ямальский район	МБОУ "Ямальская школа-интернат"	0,95
51.	Ямальский район	МКУОШИ "Салемальская школа-интернат среднего (полного) общего образования"	0,95
52.	город Салехард	МАОУ "Гимназия №1"	0,95
53.	город Салехард	МБОУ "Средняя общеобразовательная школа №3"	0,95
54.	Приуральский район	МОУ Школа с. Аксарка	0,95
55.	город Губкинский	МБОУ "Средняя общеобразовательная школа №5"	0,95
56.	город Лабытнанги	МАОУ Средняя общеобразовательная школа №5	0,95

57.	город Новый Уренгой	МБОУ средняя общеобразовательная школа №17	0,94
58.	Надымский район	МОУ Средняя общеобразовательная школа №1 п.Пангоды	0,94
59.	город Ноябрьск	МБОУ "Средняя общеобразовательная школа" микрорайона Вынгапуровский МО г. Ноябрьск	0,94
60.	Шурышкарский район	МБОУ "Питлярская средняя общеобразовательная школа "Образовательный центр"	0,94
61.	Тазовский район	МБОУ Тазовская средняя общеобразовательная школа	0,93
62.	город Муравленко	МБОУ "Школа №1 им. В.И. Муравленко"	0,93
63.	Надымский район	МОУ Средняя общеобразовательная школа №9 г.Надыма	0,93
64.	Надымский район	МОУ Старонадымская средняя общеобразовательная школа	0,93
65.	город Ноябрьск	МБОУ "Средняя общеобразовательная школа №13 с углубленным изучением предметов эстетического цикла" МО г. Ноябрьск	0,93
66.	город Новый Уренгой	МБОУ (К) "Специальная (коррекционная) общеобразовательная школа №18"	0,92
67.	город Лабытнанги	МОУ Гимназия города Лабытнанги	0,92
68.	город Ноябрьск	МБОУ "Средняя общеобразовательная школа №8" МО г. Ноябрьск	0,91
69.	Надымский район	МОУ Приозерная средняя общеобразовательная школа	0,91
70.	город Ноябрьск	МБОУ "Средняя общеобразовательная школа №5" МО г. Ноябрьск	0,91
71.	город Ноябрьск	МКСКОУ "Специальная (коррекционная) общеобразовательная школа II, VIII видов" МО г. Ноябрьск	0,91
72.	Надымский район	МОУ Школа-интернат среднего (полного) общего образования с.Ныда	0,91
73.	город Муравленко	МБОУ Многопрофильный лицей	0,91
74.	город Новый Уренгой	МБОУ "Средняя общеобразовательная школа №16"	0,90
75.	город Новый Уренгой	МБОУ "Кадетская средняя общеобразовательная школа №13"	0,90
76.	город Ноябрьск	МБОУ "Основная общеобразовательная школа №1" МО г. Ноябрьск	0,90
77.	город Муравленко	МБОУ "Школа №5"	0,90
78.	город Новый Уренгой	МБОУ средняя общеобразовательная школа №15	0,89
79.	город Ноябрьск	МАОУ "Средняя общеобразовательная школа №2 с УИИЯ" МО г. Ноябрьск	0,89
80.	город Ноябрьск	МБОУ "Средняя общеобразовательная школа №12" МО г. Ноябрьск	0,89
81.	Надымский район	МОУ Заполярная средняя общеобразовательная школа	0,89
82.	Пуровский район	МКООУ "Санаторная школа-интернат для детей, нуждающихся в длительном лечении" г. Тарко-Сале	0,89
83.	город Новый Уренгой	МАОУ средняя общеобразовательная школа "Земля родная"	0,89
84.	город Ноябрьск	МБОУ "Средняя общеобразовательная школа №6" МО г. Ноябрьск	0,89
85.	Шурышкарский район	МБОУ "Овгортская школа-интернат среднего общего образования"	0,89
86.	город Ноябрьск	МБОУ "Средняя общеобразовательная школа №14" МО г. Ноябрьск	0,89
87.	город Ноябрьск	МБОУ "Средняя общеобразовательная школа №7" МО г. Ноябрьск	0,89
88.	Красноселькупский район	МОУ Толькинская общеобразовательная школа-интернат среднего (полного) общего образования	0,88
89.	город Новый Уренгой	МБОУ "Средняя общеобразовательная школа №11"	0,88
90.	Тазовский район	МКОУ Тазовская школа-интернат среднего (полного) общего образования	0,86
91.	город Губкинский	МБОУ специальная (коррекционная) общеобразовательная школа VII, VIII видов	0,86
92.	город Ноябрьск	МБОУ "Вечерняя (сменная) общеобразовательная школа" МО г. Ноябрьск	0,86
93.	Приуральский район	МОУ Школа п. Харп	0,86
94.	Шурышкарский район	МКОУ "Горковская специальная (коррекционная) общеобразовательная школа-интернат для обучающихся,	0,86

		воспитанников с ограниченными возможностями здоровья"	
95.	Ямальский район	МБОУШИ "Новопортовская школа-интернат среднего (полного) общего образования"	0,85
96.	город Салехард	МАОУ "Средняя общеобразовательная школа №1 имени Героя Советского Союза И.В.Королькова"	0,85
97.	город Новый Уренгой	МБОУ "Средняя общеобразовательная школа №8"	0,85
98.	город Ноябрьск	МБОУ "Средняя общеобразовательная школа №10 с углубленным изучением физики и технических дисциплин" МО г. Ноябрьск	0,85
99.	город Ноябрьск	МБОУ "Средняя общеобразовательная школа №3" МО г. Ноябрьск	0,84
100.	город Муравленко	МБОУ "Школа №4"	0,84
101.	город Салехард	МБОУ "Средняя общеобразовательная школа №4"	0,82
102.	город Новый Уренгой	МБОУ средняя общеобразовательная школа №7	0,82
103.	город Муравленко	МБОУ "Школа № 6"	0,82
104.	город Губкинский	МАОУ "Средняя общеобразовательная школа №4"	0,81
105.	Приуральский район	МОУ Школа – детский сад с. Харсаим	0,81
106.	Ямальский район	МКУОШИ "Панаевская школа-интернат среднего (полного) общего образования"	0,81
107.	город Муравленко	МБОУ "Школа №3"	0,81
108.	Пуровский район	МБОУ "СОШ №1" п. Пуровск	0,80
109.	город Ноябрьск	МБОУ "Средняя общеобразовательная школа №9" МО г. Ноябрьск	0,79
110.	город Новый Уренгой	МБОУ вечерняя (сменная) общеобразовательная школа №1	0,79
111.	Шурышкарский район	МБОУ "Мужевская средняя общеобразовательная школа имени Н.В.Архангельского"	0,79
112.	Красноселькупский район	МОУ Раттовская общеобразовательная школа-интернат основного общего образования имени С.И. Ирикова	0,78
113.	Приуральский район	МОУ Школа с. Белоярск	0,78
114.	Федеральные образовательные учреждения и образовательные учреждения субъекта РФ	ГООУ "Окружная санаторно-лесная школа" г. Салехард	0,75
115.	Тазовский район	МКОУ Находкинская школа-интернат начального общего образования	0,75
116.	Тазовский район	МКОУ Антипаютинская школа-интернат среднего (полного) общего образования	0,75
117.	Надымский район	МОУ Школа-интернат среднего (полного) общего образования с.Кутопьюган	0,73
118.	Приуральский район	МОУ Школа – детский сад п. Горнокнязевск	0,71
119.	Шурышкарский район	МБОУ "Лопхаринская средняя общеобразовательная школа"	0,71
120.	Шурышкарский район	МКОУ "Восяховская средняя общеобразовательная школа"	0,70
121.	Надымский район	МОУ Норинская начальная общеобразовательная школа	0,69
122.	Тазовский район	МКОУ Гыданская школа-интернат среднего (полного) общего образования	0,68
123.	Тазовский район	МКОУ Газ-Салинская средняя общеобразовательная школа	0,68
124.	Шурышкарский район	МБОУ "Шурышкарская средняя общеобразовательная школа"	0,65
125.	Пуровский район	МБОУ "СОШ №2" п. Пурпе	0,60
126.	Пуровский район	МКОУ "Школа-интернат основного общего образования" с. Халясавэй	0,58
127.	Приуральский район	МОУ Школа – детский сад с. Катравож	0,55
128.	Приуральский район	МОУ Школа – детский сад п. Зелёный Яр	0,53
129.	Шурышкарский район	МБОУ "Горковская средняя общеобразовательная школа"	0,47

130.	Шурышкарский район	МКОУ "Азовская средняя общеобразовательная школа"Образовательно-воспитательный центр"	0,45
131.	Приуральский район	МОУ Школа – детский сад п. Щучье	0,24
132.	Приуральский район	МОУ Школа Анны Неркаги	0,24
133.	Ямальский район	МБОУ для детей дошкольного и младшего школьного возраста "Сюнай-Салинская начальная школа-детский сад"	0,12

6.3. Образовательные организации дополнительного образования

Таблица 24.

№ п/п	Наименование МО	Наименование ОО	Сводный индекс по ОО
1.	Пуровский район	МБОУ ДО "Дом детского творчества" п.Ханымей Пуровского района	1,00
2.	Надымский район	МБОУ ДОД «Центр детского творчества»	0,99
3.	Надымский район	МБОУ ДОД «Центр развития творчества детей и юношества «Созвездие»	0,97
4.	г. Губкинский	МБОУ ДОД «Детская школа искусств №2»	0,95
5.	Надымский район	Детский оздоровительно-образовательный «профильный» центр «Дельфин»	0,95
6.	город Лабитнанги	МАОУ ДОД "Центр технического творчества"	0,94
7.	г. Губкинский	МБУ ДО «Губкинская школа хореографического искусства»	0,94
8.	город Муравленко	МАУ ДО «Центр детского творчества»	0,93
9.	город Салехард	МАОУ ДОД Центр детского творчества «Надежда»	0,93
10.	город Ноябрьск	МБОУ ДОД "Центр детского творчества	0,92
11.	город Новый Уренгой	МБОУ ДОД Дом детского творчества	0,90
12.	Красноселькупский район	МОУ ДОД "Красноселькупский центр дополнительного образования детей"	0,90
13.	Пуровский район	МБОУ ДО "Дом детского творчества" г.Тарко-Сале Пуровского района	0,90
14.	город Лабитнанги	МАУ ДОД "Центр детского творчества"	0,88
15.	Пуровский район	МБОУ ДО "Дом детского творчества" п. Пурпе Пуровского района	0,88
16.	город Муравленко	МАУ ДО "Центр технического творчества"	0,87
17.	Приуральский район	МУ ДО Дом детского творчества «Левша»	0,87
18.	Приуральский район	МУ ДО Центр детского творчества	0,87
19.	город Салехард	МАОУ ДОД «Детско- юношеский центр»	0,86
20.	город Ноябрьск	МБОУ ДОД Центр интеллектуального развития "Ювента"	0,86
21.	город Салехард	МБОУ ДОД «Станция юных натуралистов»	0,85
22.	Пуровский район	МБОУ ДО "Центр эстетического воспитания детей "Сударушка" г.Тарко-Сале Пуровского района.	0,84
23.	город Новый Уренгой	МАОУ ДО детско-юношеская спортивная школа «Юность»	0,83
24.	Красноселькупский район	МОУ ДОД "Толькинский центр дополнительного образования детей"	0,82
25.	город Муравленко	МАУ ДО "Учебный центр"	0,81
26.	город Новый Уренгой	МБОУ ДО Дом творчества и туризма юных "Дружба"	0,79
27.	Шурышкарский район	МБОУ ДОД «Центр воспитания и дополнительного образования детей с.Мужи»	0,74
28.	Надымский район	МБОУ ДОД «Центр творческого развития и гуманитарного образования «РИТМ»	0,74
29.	город Новый Уренгой	МБОУ ДОД «Детская Экологическая станция»	0,73

30.	г. Губкинский	МБОУ «Межшкольный учебный комбинат»	0,73
31.	город Салехард	МБОУ ДОД «Станция юных техников»	0,71
32.	Пуровский район	МБОУ ДО "Дом детского творчества" п.г.т. Уренгой Пуровского района	0,69
33.	Пуровский район	МАОУ ДО «Межшкольный учебный комбинат» г.Тарко-Сале Пуровского района	0,68
34.	Ямальский район	МАОУ "Ярсаляинский межшкольный учебный комбинат"	0,67
35.	Надымский район	МБОУ ДОД «Детско-юношеский центр «Альфа»	0,66
36.	Тазовский район	МБОУ ДОД «Тазовский районный Дом детского творчества».	0,64
37.	Тазовский район	МБОУ ДОД "Газ-Салинский детско-юношеский центр"	0,62
38.	Ямальский район	МБОУ ДОД Ямальский Центр внешкольной работы	0,60
39.	город Новый Уренгой	МАОУ ДО детско-юношеская спортивная школа «Контакт»	0,59
40.	город Новый Уренгой	МАОУ ДО «Межшкольный учебный комбинат «Эврика»	0,49

6.4. Профессиональные образовательные организации

Таблица 25.

№ п/п	Наименование ОО	Сводный индекс по ОО
1.	ГБОУ СПО «Ноябрьский колледж профессиональных и информационных технологий» ЯНАО	1,00
2.	ГБОУ СПО ЯНАО «Новоуренгойский многопрофильный колледж»	0,99
3.	ГБОУ СПО ЯНАО "Муравленковский многопрофильный колледж"	0,98
4.	ГОУ НПО ЯНАО "Надымское профессиональное училище"	0,95
5.	ГОУ СПО ЯНАО "Ямальский многопрофильный колледж"	0,90
6.	ГБОУ СПО ЯНАО «Ямальский полярный агроэкономический техникум»	0,89
7.	Негосударственное ОУ СПО "Новоуренгойский техникум газовой промышленности" ОАО "Газпром"	0,89
8.	ГОУ НПО ЯНАО «Тарко-Салинское профессиональное училище»	0,82